



CONSCIENCE ET NOTRE UNIVERS MULTIDIMENSIONNEL

Sciences ésotériques, Temps, Espace, Éther et
Perception Spirituelle

Pour que l'étude de la conscience soit complète, nous avons besoin d'une méthodologie qui tienne compte non seulement de ce qui se produit au niveau neurologique et biochimique mais aussi de l'expérience subjective de la conscience elle-même. Même combinées, les neurosciences et la psychologie comportementale ne jettent pas assez de lumière sur l'expérience subjective, comme les deux approches posent toujours une importance primordiale à la perspective objective d'une tierce personne. Les traditions contemplatives dans leur ensemble ont souligné historiquement l'investigation subjective, en première personne, sur la nature et les fonctions de la conscience, en formant le mental à se concentrer de manière disciplinée sur ses propres états internes. - H.H. Le 14^e Dalai Lama, *L'Univers Dans une Seule Atom*, chapitre 7: "Vers une Science de la Conscience"



Il y a deux façons de considérer les concepts, les deux sont nécessaires à la compréhension. La première est celle de l'analyse logique. Elle répond à la question: comment les concepts et les jugements dépendent-ils les uns des autres? En le répondant à cela, nous sommes sur un terrain relativement sûr. C'est la sécurité par laquelle nous sommes tellement impressionnés dans les mathématiques. Mais cette sécurité est achetée au prix du vide du contenu. Les concepts peuvent seulement acquérir du contenu lorsqu'ils sont connectés, cependant indirectement, avec une expérience sensible. Mais une investigation pas logique peut révéler cette connexion; elle peut seulement être expérimentée. Mais c'est cette connexion qui détermine la valeur cognitive des systèmes de concepts.

- Albert Einstein, *Le Monde Tel que Je le Vois* : Le Problème de l'Espace, l'Éther et le Champ en Physique

L'écrivain actuel, ne prétendant pas une excellente éducation scientifique, mais seulement une connaissance tolérable des théories modernes, et une meilleure avec les Sciences Occultes, choisit les armes contre les détracteurs de l'enseignement ésotérique dans l'arsenal même de la Science moderne. Les contradictions flagrantes, les hypothèses mutuellement destructrices des scientifiques de renommée mondiale, leurs accusations mutuelles, leurs dénonciations et leurs différends, montrent clairement que, qu'ils soient acceptés ou non, les théories occultes ont le même droit à une audience que les hypothèses des soi-disant savants et universitaires. Ainsi, si les adeptes de la «Royal Society» choisissent d'accepter l'Éther comme fluide *continu ou discontinu* est peu important et indifférent au but actuel. Cela souligne simplement une certitude: *la Science Officielle ne sait rien à ce jour de la constitution de l'Éther*. Laissez la Science l'appeler importante, si c'est ce qu'elle aime; seulement ni en tant qu'Akâsa ni en tant qu'Aether sacré des Grecs, est-ce qu'il se trouve dans tous les états de la matière connus de la physique moderne. C'est de la matière tout à fait à un autre plan de perception et d'être, et elle ne peut pas être analysée par des appareils scientifiques, appréciée, ni même conçue par "imagination scientifique", à moins que ses possesseurs étudient les Sciences Occultes. - H. P. Blavatsky, *La Doctrine Secrète*, Livre I, Partie III, Chapitre III: "Une Lumen Sit Corpus, Nec Non?"

Un récipient peut avoir les trois défauts suivants:

- 1) être à l'envers; ou
- 2) bien maintenu tout droit, étant sale
- 3) bien que propre, ayant un fond qui fuit.

[...] il n'y a pas de grand intérêt dans votre audition des enseignements si vous (1) ne prêtez pas attention; ou, (2) tout en faisant attention, avez mal compris ce qui est entendu ou écoute avec une mauvaise motivation tels que l'attachement; ou (3) bien qu'ils n'y a pas ces défauts, ne solidifie pas les mots et les significations pris au moment de l'audience, mais les laisser s'effacer en raison de leur oubli, etc.

Par conséquent, libérez-vous de tous ces défauts.

Tsong Khapa, *Le Grand Traité sur les Étapes du Chemin vers l'Illumination: Volume I*





Si je comprends bien, l'implication la plus importante de la Théorie de la Relativité d'Einstein est que les notions d'espace, de temps et de masse ne peuvent pas être considérés comme absolues, existant en eux-mêmes comme permanents, substances ou entités immuables. L'Espace n'est pas indépendant, la zone tridimensionnelle, et le temps n'est pas une entité distincte; mais ils coexistent plutôt en tant que continuum à quatre dimensions de «l'Espace-Temps». En un mot, la théorie spéciale de la relativité d'Einstein implique que, alors que la vitesse de la lumière est invariable, il n'y a pas de cadre de référence absolu et privilégié et tout, y compris l'Espace et le Temps, est finalement relatif. C'est vraiment une révélation remarquable.

Dans le monde philosophique bouddhiste, la notion de temps comme relatif n'est pas étranger. Avant le deuxième siècle C.E., l'École Sautranika a plaidé contre la notion de temps comme absolue. Diviser le temps en passé, présent et futur, les Sautranikas ont démontré l'interdépendance des trois et ont plaidé pour l'inadmissibilité de toute notion de passé, de présent et de futur. Ils ont montré que le temps ne peut pas être conçu comme intrinsèquement une entité réelle qui existe indépendamment des phénomènes temporels mais doit être compris comme un ensemble de relations entre les phénomènes temporels. Outre les phénomènes temporels sur lesquels nous construisons le concept du temps, il n'y a pas de temps réel qui est en quelque sorte le grand vaisseau dans lequel se déroulent les choses et les événements, un absolu qui a une existence propre. - H.H. Le 14ème Dalai Lama, *L'Univers dans un Seul Atome*, le Chapitre 3: "Le vide, la relativité et la physique quantique"

Longueur, largeur et hauteur sont-sans doute possible (Même si ceux-ci sont de type Cartésien) - les trois aspects Euclidiens de ce monde tridimensionnel dans lequel, pour le bien ou pour le mal, nous vivons. Il est évident qu'il serait absurde d'exclure le quatrième facteur de nos postulats.

Ainsi, considérant le temps comme la quatrième dimension, il contient intrinsèquement deux propriétés fondamentales, à savoir: temporel et spatial.

Il est positif, authentique et indéniable que l'aspect chronométrique de la vie est exclusivement la surface instable de la profondeur de l'espace. - Samael Aun Weor, *Enseignements Cosmiques d'un Lama*

Une ligne est l'impression qu'un point laisse en se déplaçant dans l'espace. Un plan est l'impression qu'une ligne laisse en se déplaçant dans l'espace. Un solide est l'impression qu'un plan laisse en parcourir l'espace. Un hypersolide est l'impression qu'un solide laisse en parcourant l'espace; c'est la quatrième dimension d'un corps donné.

Les hypersolides, l'hypervolume et l'hyperspace sont seulement perceptible avec l'éveil de la conscience. - Samael Aun Weor, *La Race Aryenne Condamnée*

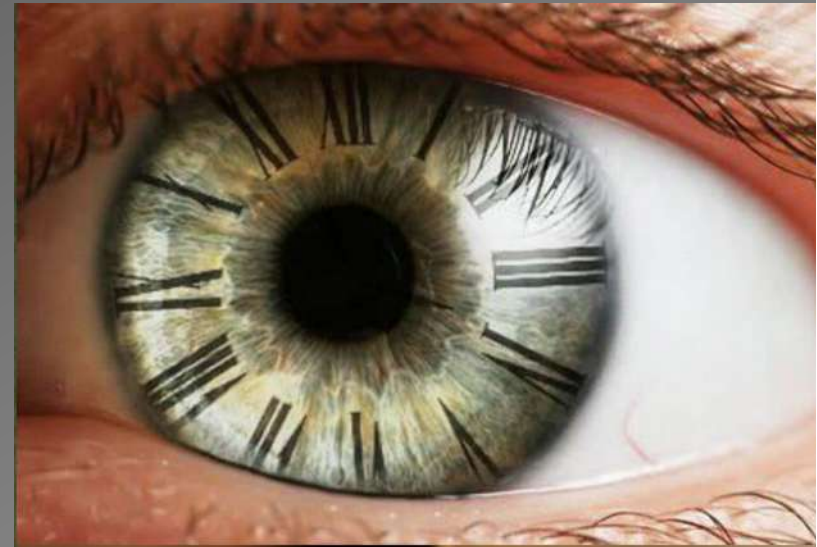

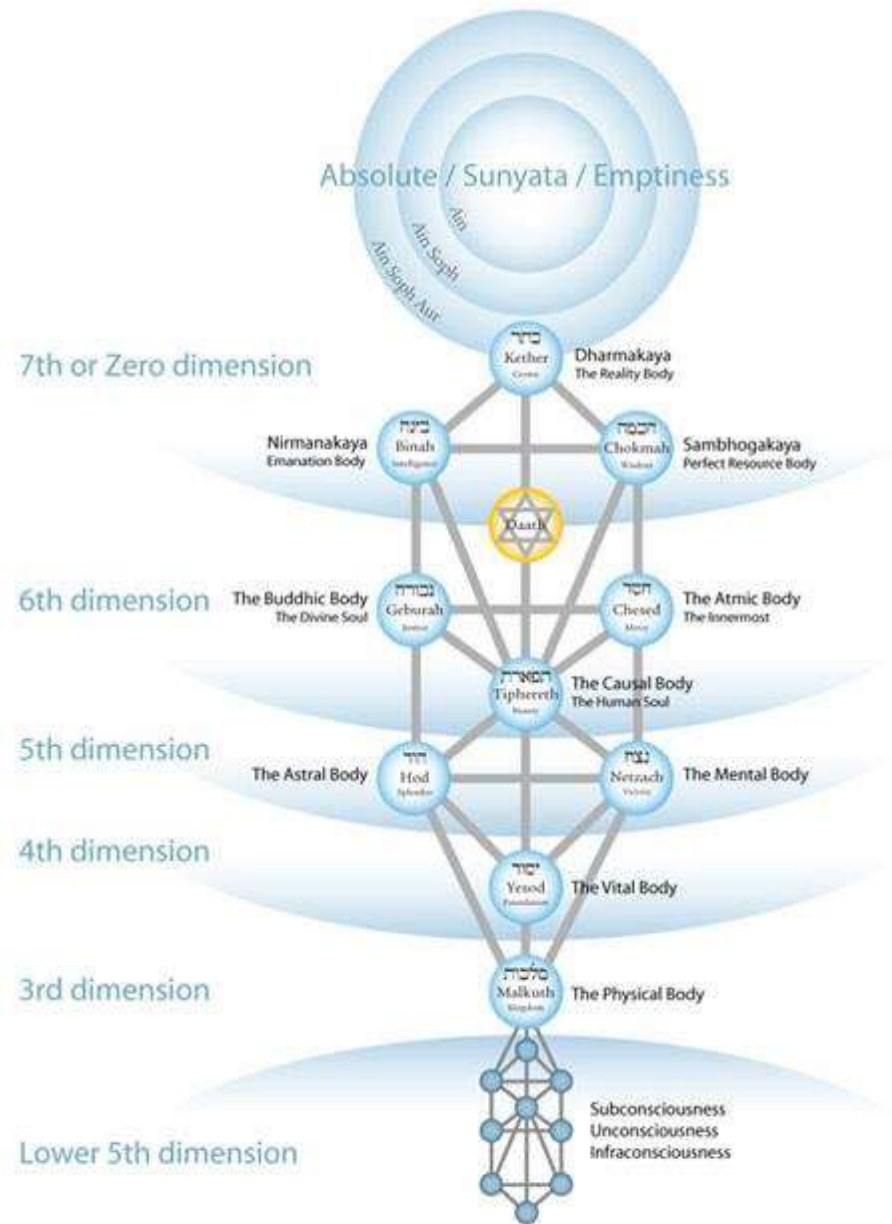

On nous a dit que la quatrième dimension est le temps (dans son aspect exclusivement temporel).

Nous avons été informés que la cinquième dimension est l'éternité. Sans aucun doute, la sixième dimension est au-delà du temps et de l'éternité.

Le zéro absolu existe dans les matières dimensionnelles. La dimension zéro est l'Esprit pur; c'est une septième dimension.

L'animal intellectuel est embouteillé dans la géométrie euclidienne parce qu'il n'a jamais éveillé sa conscience. La conscience qui est endormie se contente de la géométrie tridimensionnelle d'Euclide.

Les créatures unidimensionnelles possèdent seulement des sensations de plaisir et de douleur, aime et déteste, comme par exemple l'escargot.

Les créatures bi-dimensionnelles telles que les chiens, les chats et les chevaux, etc., possèdent des sensations et des représentations.

Le bipède tridimensionnel (erronément appelé être humain) possède des sensations, des représentations et des concepts.

Le sens spatial ne peut jamais être développé sans l'éveil de la conscience.

Le sens spatial inclue, de manière absolue, les cinq sens et beaucoup d'autres sens que les physiologistes ignorent absolument. - Samael Aun Weor, *La Race Aryenne Condamnée*

Les propriétés mécaniques de l'éther étaient d'abord un mystère. Puis vint la découverte géniale de H. A. Lorentz. Tous les phénomènes d'électro-magnétisme alors connu pourrait s'expliquer sur la base de deux hypothèses: que éther est fermement fixé dans l'espace, c'est-à-dire incapable de se déplacer du tout, et que l'électricité est fermement logée dans des particules élémentaires mobiles.

Aujourd'hui sa découverte peut être exprimé comme suit: - Espace physique et l'éther ne sont que des termes différents pour la même chose; les champs sont des conditions physiques de l'espace. Car si aucun état particulier de mouvement n'appartient à l'éther, cela ne semble pas être un motif pour l'introduire en tant qu'entité avec un tri spécial à côté de l'espace. - Albert Einstein, *Le Monde tel que Je le Vois: le Problème de l'Espace, de l'Éther et du Champ en Physique*

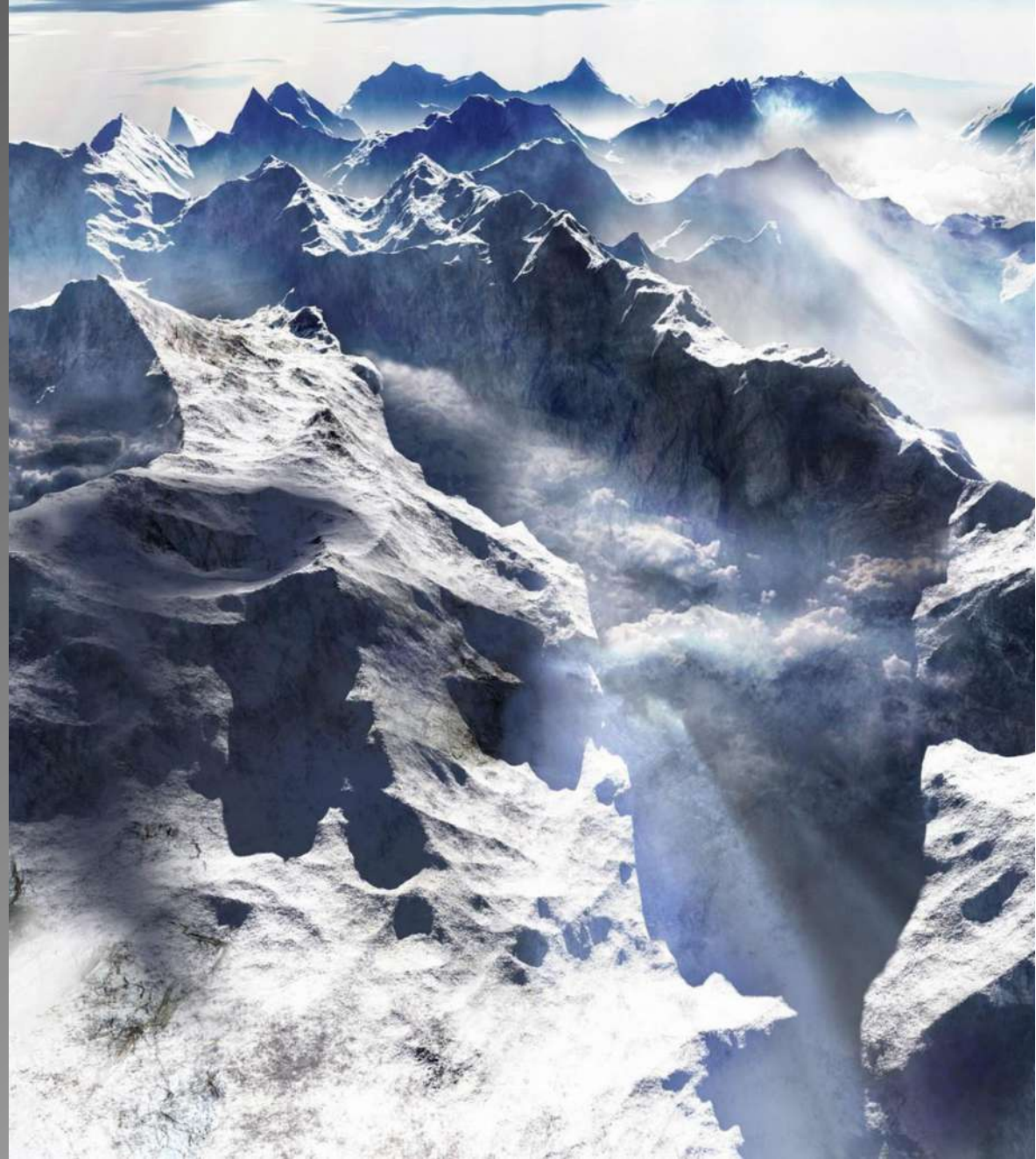



La gradation septenaire, et les innombrables subdivisions et différences, faites par les anciens entre les pouvoirs de l'Ether collectivement, de sa frange extérieure d'effets, avec laquelle notre Science est si familière, jusqu'à la "Substance Imponible", une fois reconnue comme "Ether de l'Espace", maintenant sur le point d'être rejeté, a été une énigme vexante pour chaque branche de la connaissance. Les mythologues et les symbologues de nos jours, confondus par cette glorification incompréhensible, d'une part, et la dégradation de l'autre, de la même entité déifiée et dans les mêmes systèmes religieux, sont souvent conduits aux erreurs les plus ridicules. **L'Église, ferme comme un rock dans chacune de ses premières erreurs d'interprétation, a fait de Ether la demeure de ses légions sataniques.** - H. P. Blavatsky, *La Doctrine Secrète*, Livre I, Partie II, Chapitre III: "Substance Primordiale et Pensée Divine"



«**Prakriti**, la Divine Mère, est la **substance primordiale de la nature**. Plusieurs substances, différents éléments et sous-éléments existent dans l'univers, mais toutes ces substances sont des manifestations différentes d'une seule substance. La Grande Mère, la Prakriti, la matière primordiale, est l'Akasha pur contenu dans l'espace entier. [...] Des millions et des milliards d'univers sont nés et mourront au sein de la Prakriti. Chaque cosmos est né de la Prakriti et se dissout dans la Prakriti. Chaque monde est une boule de feu qui s'allume et s'éteint dans le sein de la Prakriti. Tout naît de la Prakriti; Tout revient à la Prakriti. Elle est la Grande Mère.» - Samael Aun Weor, *Traité Esoterique d'Astrologie Hermétique*

Quel est le Chaos primordial si ce n'est l'Æther?
Pas l'Éther moderne; pas tel qu'il est reconnu
maintenant, mais tel qu'il était connu des anciens
philosophes bien avant le temps de Moïse; mais
l'Æther, avec toutes ses propriétés mystérieuses et
occultes, contenant en soi les germes de la création
universelle. *Æther Supérieur ou Akâsa*, est la vierge
céleste et mère de toutes les formes existantes et
être, du sein de laquelle, dès qu' «incubés» par
l'Esprit Divin, sont appelés à l'existence: Matière et
Vie, Force et Action. *L'Æther est l'Aditi* des
Hindous, et c'est Akâsa. Électricité, magnétisme,
chaleur, lumière et action chimique est si peu
compris, même maintenant que les faits nouveaux
augmentent constamment l'éventail de nos
connaissances. Qui sait où se termine le pouvoir de
ce géant protéique Æther; ou d'où est sa source
mystérieuse? Qui, nous voulons dire, nie l'esprit qui
y travaille et évolue de lui toutes les formes
visibles? - H. P. Blavatsky, *La Doctrine Secrète*,
Livre I, Partie II, Chapitre III: "Substance
Primordiale et Pensée Divine"

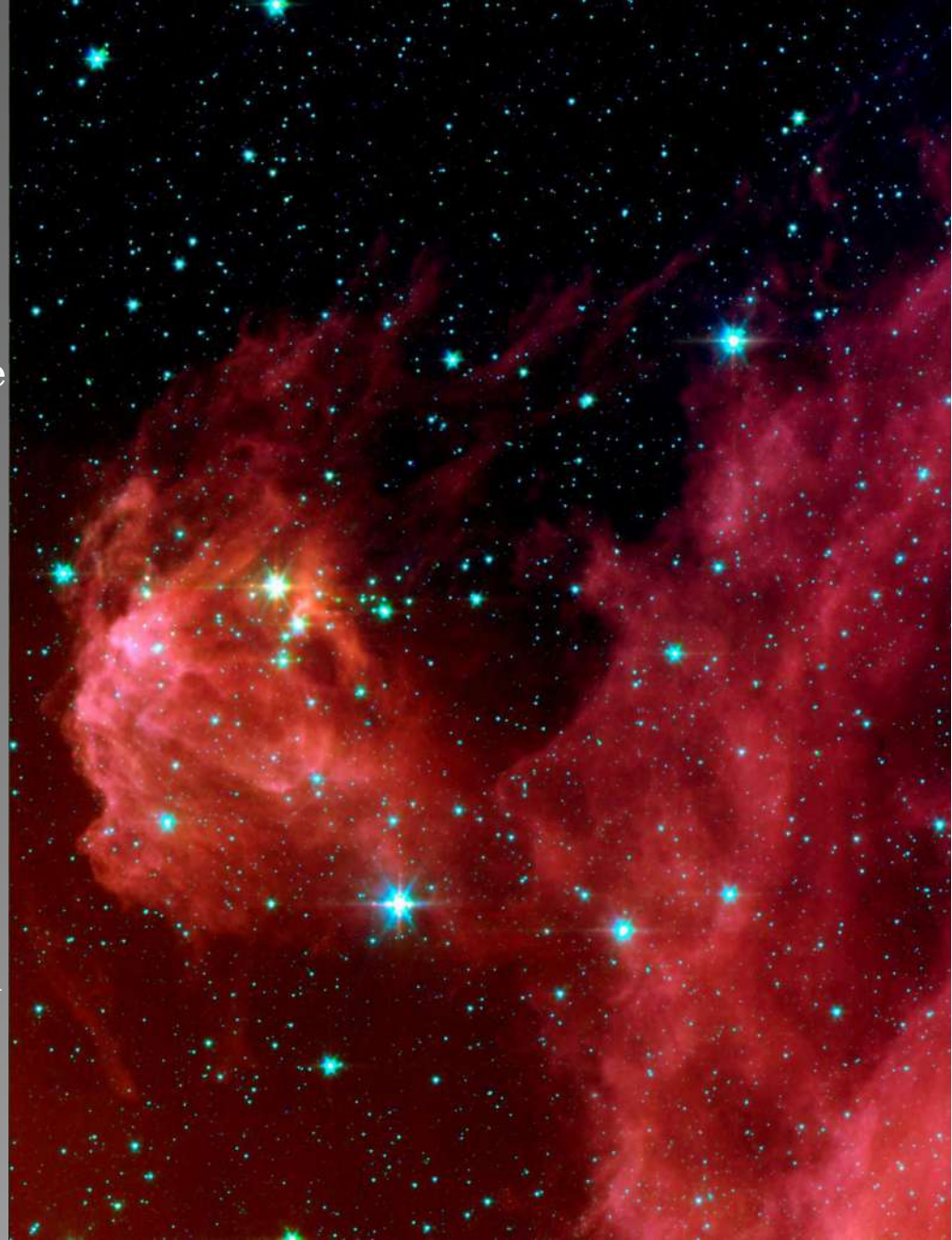

Tattva	Akash	Vayu	Tejas	Apas	Prithvi
Elément	Ether	Air	Feu	Eau	Terre
Couleur	Noir	Bleu	Rouge	Blanc	Jaune
Mantra	Ha	Ya	Ra	Va	La
Planète	Saturne	Mercure	Mars	Vénus, Lune	Soleil
Régent	Sudhashiva	Ishvara	Rudra	Narayana	Brahma
Élément	A.Z.F	Jus de Raisin	Viande Rouge	Poisson	Graines
Élémental	Punctas	Sylphes, Fées	Salamendres	Ondines, Néréides	Gnomes, Pygmés

LES QUATRE ETHERS

L'**Éther Chimique** est lié à tous les processus d'assimilation et de nutrition organiques.

L'**Éther de Vie** est lié aux processus de reproduction de la race.

L'**Éther Lumineux** est lié aux processus de perception sensorielle.

L'**Éther Réflécteur** est intimement lié aux facultés de mémoire, d'imagination, de volonté, etc., etc. - Samael Aun Weor, *Notions Fondamentales d'Endocrinologie et de Criminologie*

